

artificiales y naturales que contengan agua limpia almacenada, estancada ó detenida, como por ejemplo: llantas, pilas, tanques, piletas, tinacos, tambos, floreros, latas, botellas, bebederos, platos de macetas. etc. que existen dentro, fuera y alrededor de las viviendas, en los lotes baldíos, etc.

Los mosquitos ponen los huevos en las paredes húmedas de los recipientes con agua.

El zancudo prefiere los lugares frescos y sombreados para vivir y reproducirse.

¿Qué debo hacer para prevenir el dengue?

Se requiere adoptar medidas sencillas de protección a nivel personal y familiar:

- * Si hay enfermos de dengue, a éstos se les debe proteger (aislar) con pabellones, para evitar la picadura de mosquitos que pueden infectarse y transmitir el virus del dengue a más personas.
- * Hay que eliminar los zancudos y evitar sus picaduras.
- * Se debe controlar y/o eliminar a las larvas: **abatizando el agua almacenada**, destruyendo sus criaderos y eliminando los **recipientes inservibles**.

También se debe:

- * Guardar las llantas bajo techo o perforarlas.
- * Limpiar semanalmente con cepillo y jabón las paredes internas de los tinacos, tanques, tambos y bebederos; colocarles tapas.
- * Cambiar el agua de los floreros semanalmente, o sustituir el agua con arena húmeda.

* Voltear o embrocar las botellas y demás recipientes de vidrio y plástico útiles, para evitar la acumulación de agua.

* Recolectar y eliminar todos los cacharros (inservibles, recipientes sin uso ni valor).

REALIZAR ACCIONES COMUNITARIAS PARA:

- * Identificar y eliminar todos los criaderos de mosquitos en la comunidad.
- * Vigilar que las viviendas y patios de su barrio estén libres de basura, cacharros y otros criaderos del mosquito.
- * Colaborar con las autoridades de salud y civiles formando brigadas para descacharrizar y limpiar los patios.
- * Reportar casos de febriles el Centro de Salud más cercano.

Preparado por:

M.en C. José Genaro Ordóñez González

Dra. Janine Ramsey Willoquet

CRISP / INSP 2007

Para mayor información comuníquese a los teléfonos:

++ 962-62-62219 CRISP/Tapachula

++ 961-6189250 Ext. 44087 Vectores/ISECH Tx. Gtz.

Centro Regional de Investigación en Salud Pública
4ta Norte Esq. con 19 Poniente
Tapachula - Chiapas
C.P 30700 APDO. POSTAL 537
Tel. 52 962 – 62 62219
Fax. 52 962 – 62 65782



INSTITUTO NACIONAL DE SALUD PÚBLICA
CENTRO REGIONAL DE INVESTIGACIÓN
EN SALUD PÚBLICA



ELIMINEMOS AL MOSQUITO

Aedes aegypti



**PARA UNA COMUNIDAD
SIN DENGUE**

¿Qué es el dengue?

El dengue es una enfermedad febril y/o hemorrágica conocida como “quebrantahuesos” causada por un virus transmitido por la picadura del mosquito (zancudo) *Aedes aegypti*

¿Cómo se transmite el dengue?

Se transmite cuando un zancudo pica y se alimenta con sangre de una persona enferma con dengue y después pica a otras personas



¿Cómo saber si tengo dengue?

¿Cuáles son los síntomas y signos del Dengue?

Existen dos tipos de dengue: Dengue Clásico y Dengue Hemorrágico, este último, puede ser mortal si no se trata a tiempo.

Los primeros síntomas del dengue aparecen aproximadamente a los 10 días de adquirida la enfermedad. Su duración varía de 5 a 7 días.

El enfermo con dengue siempre presenta los siguientes síntomas:



Además el enfermo con dengue puede presentar alguno de los siguientes síntomas:

Casos Clásicos:

Fiebre repentina aproximadamente de 7 días

Algunas veces se presenta salpullido (manchitas rojas) y sangrado

Casos Hemorrágicos:

Fiebre alta repentina aproximadamente de 7 días

Sangrado de diferentes partes del cuerpo

Fuerte dolor abdominal

Enrojecimiento e inflamación en la cara

Vómitos y/o diarrea

Alteraciones en la presión

- Falta de apetito
- Palidez, sudoración y sueño
- Cuando el paciente no es tratado a tiempo, le puede provocar :
 - Síndrome de Choque por Dengue”, que podría causarle la muerte.

¿Quiénes son los más propensos para sufrir de dengue?

El dengue lo puede contraer cualquier persona, hombre o mujer, de cualquier edad.

¿Qué hacer cuando se sospecha tener dengue?

Es importante acudir enseguida al Centro de Salud para que le realicen un análisis de sangre.

¿Cómo curar el dengue?

No hay vacuna contra el dengue.

A los enfermos hay que suministrarles medicamento para suprimir el dolor y la fiebre.

Se debe evitar los analgésicos que contengan ácido acetil salicílico (Aspirina) porque puede provocar o aumentar las hemorragias. No debe automedicarse ni tomar medicamentos que le receten personas no autorizadas.

Beber abundante líquido o suero oral, más si hay vómito o diarrea

Mantener reposo

Cuando el paciente presente hemorragia (sangrado por nariz, boca, ojos, u otras partes del cuerpo) es necesario llevarlo INMEDIATAMENTE al hospital.

¿Cómo reconocer al mosquito *Aedes aegypti* transmisor del dengue?



http://animaldiversity.ummz.umich.edu/site/resources/Grzimek_insects/Diptera/Aedes_aegypti.jpg/

- Son blanquinegros con rayas blancas en el dorso y las patas.
- Tienen cuatro etapas de desarrollo: huevo, larva (llamados también sanguijuela, gusano, cabezón, cortatripa), pupa (maromero) y adulto (zancudo).

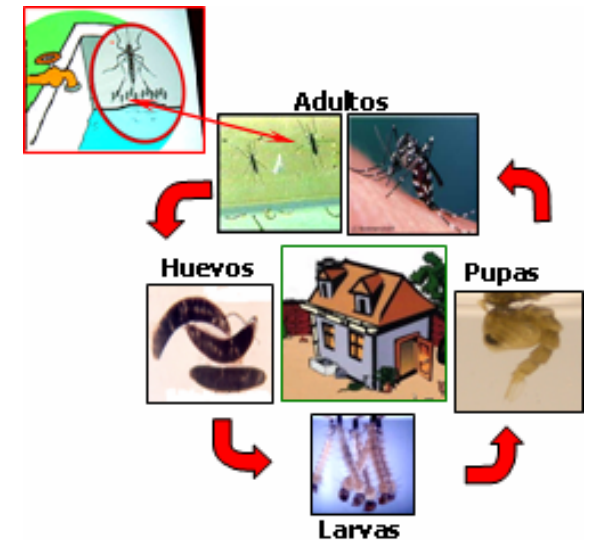

LAS LARVAS Y LAS PUPAS VIVEN EN EL AGUA, LOS ADULTOS SON INSECTOS VOLADORES.

El mosquito *Aedes aegypti* prefiere alimentarse de sangre humana.

Vive y se reproduce dentro y alrededor de las viviendas donde se encuentran recipientes