



Año 1 / No. 5
septiembre - octubre
2006

red
notiCISP

Seminario Internacional de Actualización en Salud Reproductiva



"La formación y actualización de especialistas en el campo de la salud reproductiva exige la incorporación de enfoques y metodologías que faciliten el conocimiento y resolución de nuevas y viejas problemáticas."

Con esta filosofía, el hotel Misión del Sol se convirtió en escenario del Seminario Internacional de Actualización en Salud Reproductiva, convocado por El Centro Nacional de Equidad de Género y Salud Reproductiva, IPAS-México, El Colegio de México y el INSP. El evento tuvo lugar del 2 al 6 de octubre.

Los objetivos:

- ◆ Brindar elementos teóricos, metodológicos e instrumentales para la discusión y análisis de algunos problemas actuales en salud reproductiva en países de América Latina.
- ◆ Proporcionar información acerca de los enfoques de derechos humanos, género, interculturalidad y diversidad; generar conciencia sobre sus vínculos e impacto en la salud
- ◆ Abrir espacios de reflexión, intercambio y propuestas de líneas de investigación en el campo de la salud sexual y reproductiva.

El seminario reunió a profesores/investigadores del INSP y a varias generaciones de ex-alumnos de de la ESPM, egresados de la Maestría en Salud Reproductiva



19 Conferencia de la Sociedad de Epidemiología Ambiental

En septiembre de 2007, nuestro Instituto tendrá el privilegio de ser la sede de la 19 Conferencia de la Sociedad de Epidemiología Ambiental, cuyo tema en esa ocasión será: *Traduciendo la Epidemiología Ambiental en Acción: Intervenciones para un Futuro Saludable.*



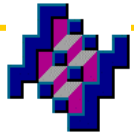

Nombramiento

El día 9 de octubre se llevó a cabo la presentación oficial de la **Dra. Martha María Téllez** como Coordinadora Adjunta del Programa de Doctorado en Ciencias de la Salud, con área de Concentración en Epidemiología.

La Dra. Téllez ocupa el cargo desde el 4 de octubre del año en curso.



Año Sabático

Le damos la bienvenida a los Doctores **Michèle Rivard** y **François Champagne** de la Universidad de Montreal, quienes se encuentran entre nosotros realizando un año sabático.

La Dra. Rivard y el Dr. Champagne son profesores titulares de dicha institución, dentro del Departamento de Medicina Social y Preventiva y del Departamento de Administración de la Salud, respectivamente. Ambos forman parte del Grupo de Investigación Interdisciplinaria en Salud y, adicionalmente, el Dr. Champagne colabora en la Unidad de Salud Internacional.

BIENVENUS!

Taller



Durante el mes de agosto se dio inicio al *Multi-City Study of Air Pollution and Health Effects in Latin America* -proyecto que encabeza la Dra. Isabelle Romieu- con un taller que se desarrolló en la Hostería Las Quintas de la ciudad de Cuernavaca. El objetivo general fue estandarizar los procedimientos para uso de información y desarrollo del análisis.

Se reunieron investigadores de distintas instituciones de los Estados Unidos, Brasil, Chile y México, quienes evaluaron los datos existentes de mortalidad, contaminación del aire y posición socioeconómica en cada una de las ciudades/países participantes.

Acudieron al evento Albino Barraza, Luz Carvajal y Magali Hurtado, de la Dirección de Salud Ambiental, quienes forman parte del grupo de co-investigadores que está llevando a cabo este esfuerzo.



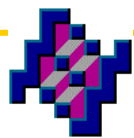

Publicaciones

- ◆ Vaccarella S, Lazcano-Ponce E, Castro-Garduño JA, Cruz-Valdez A, Díaz V, Schiavon R, Pilar Hernández, Kornegay JR, Hernández-Ávila M, Franceschi S. **Prevalence and determinants of human papillomavirus infection in men attending vasectomy clinics in Mexico.** Int J Cancer. 2006 Oct 15; 119(8): 1934-9
- ◆ Reynales-Shigematsu LM, Campuzano-Rincón JC, Sesma-Vásquez S, Juárez-Márquez SA, Valdés-Salgado R, Lazcano-Ponce E, Hernández Ávila M. **Costs of medical care for acute myocardial infarction attributable to tobacco consumption.** Arch Med Res. 2006; 37(7): 871-9
- ◆ Soto-Peña GA, Luna AL, Acosta-Saavedra L, Conde P, López-Carrillo L, Cebrián ME, Bastida M, Calderón-Aranda ES, Vega L. **Assessment of lymphocyte subpopulations and cytokine secretion in children exposed to arsenic.**FASEB J. 2006; 20(6): 779-781
- ◆ Belkind-Gerson J, Graeme-Cook F, Winter H. **Enteric nervous system disease and recovery, plasticity, and regeneration.** J Pediatr Gastroenterol Nutr. 2006;42(4):343-50.
- ◆ Téllez-Rojo MM, Bellinger DC, Arroyo-Quiroz C, Lamadrid-Figueroa H, Mercado-García A, Schnaas-Arrieta L, Wright RO, Hernández-Avila M, Hu H. **Longitudinal associations between blood lead concentrations lower than 10 microg/dL and neurobehavioral development in environmentally exposed children in Mexico City.** Pediatrics. 2006;118(2):e323-30
- ◆ Jarrell JF, Weisskopf MG, Weuve J, Téllez-Rojo MM, Hu H, Hernández-Avila M. **Maternal lead exposure and the secondary sex ratio.** Hum Reprod. 2006;21(7):1901-6.
- ◆ Thrasher JF, Niederdeppe JD, Jackson C, Farrelly MC. **Using anti-tobacco industry messages to prevent smoking among high-risk adolescents.** Health Educ Res. 2006;21(3):325-37
- ◆ Zuk M, Rojas L, Blanco S, Serrano P, Cruz J, Angeles F, Tzintzun G, Armendariz C, Edwards RD, Johnson M, Riojas-Rodríguez H, Masera O. **The impact of improved wood-burning stoves on fine particulate matter concentrations in rural Mexican homes.** J Expo Sci Environ Epidemiol. 2006; 1(1):1-9
- ◆ Walker D, Gutiérrez JP, Torres P, Bertozzi S. **HIV prevention in Mexican schools: prospective randomised evaluation of intervention.** BMJ. 2006;332(7551):1189-94
- ◆ Rivera-Rivera L, Allen B, Chávez-Ayala R, Ávila-Burgos L. **Abuso físico y sexual durante la niñez y revictimización de las mujeres mexicanas durante la edad adulta.** Salud Pública Mex. 2006; 48(sup 2):S268 - S278. Disponible en: <http://bvs.insp.mx/rsp/ files/File/2006/48%20S2%20abuso%20fisico.pdf>
- ◆ Rivera-Rivera L, Allen B, Rodríguez-Ortega G, Chávez-Ayala R, Lazcano-Ponce E. **Violencia durante el noviazgo, depresión y conductas de riesgo en estudiantes femeninas (12-24 años).** Salud Pública Mex. 2006; 48(sup 2):S288 - S296. Disponible en: <http://bvs.insp.mx/rsp/ files/File/2006/48%20S2%20violencia%20durante%20el%20noviazgo.pdf>
- ◆ Campero L, Walker D, Hernández B, Espinoza H, Reynoso S, Langer A. **La contribución de la violencia a la mortalidad materna en Morelos, México.** Salud Pública Mex. 2006; 48(sup 2):S297 - S306. Disponible en: <http://bvs.insp.mx/rsp/ files/File/2006/48%20S2%20la%20contribucion.pdf>
- ◆ Ortega-Ceballos P, Morán C, Blanco-Muñoz J, Yunes-Díaz E, Castañeda-Iñiguez MS, Salmerón J. **Reproductive and lifestyle factors associated with early menopause in Mexican women.** Salud Publica Mex. 2006; 48(4): 300 – 307. Disponible en: http://bvs.insp.mx/rsp/ files/File/2006/484_2.pdf
- ◆ Riojas-Rodríguez H, Holguín F, González-Hermosillo A, Romieu I. **Uso de la variabilidad de la frecuencia cardíaca como marcador de los efectos cardiovasculares asociados con la contaminación del aire.** Salud Pública Mex. 2006; 48(4): 348 – 357. Disponible en: http://bvs.insp.mx/rsp/ files/File/2006/484_8.pdf





Proyecto

Proyecto:

Efectos de la estimulación electromagnética en la replicación y diferenciación neutral de células madre de cerebro, cordón umbilical y de intestino

Investigador responsable:

Jaime Belkind Gerson

Financiamiento:

CONACYT

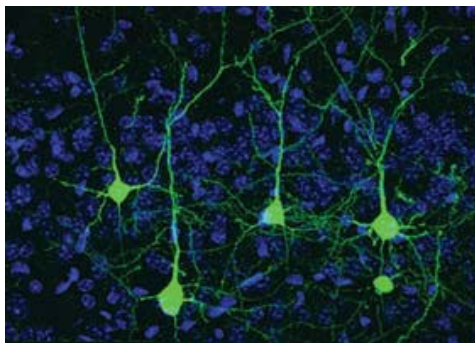

Células madre embrionarias humanas representadas en el cerebro de un ratón.

Fotografía de la Nacional Academy of Ciencias tomada del sitio NATIONALGEOGRAPHIC.COM
http://news.nationalgeographic.com/news/2005/12/1214_051214_stem_cell.html

SEMINARIO INSTITUCIONAL

Mecanismos celulares de Epilepsia y Neurodegeneración

Dr. Ricardo Tapia

La epilepsia es el trastorno neurológico más común; se estima que lo padecen alrededor de 50 millones de personas en el mundo, de las cuales, aproximadamente 80% vive en países en vías de desarrollo. Tratándose de una de las primeras condiciones descritas en los antiguos textos médicos, muchas han sido las teorías científicas, religiosas y mágicas alrededor de esta enfermedad.

Hasta la fecha se desconocen las causas y los mecanismos de la muerte o degeneración neuronal que se observa en este y otros padecimientos neurodegenerativos como la enfermedad de Parkinson, la enfermedad de Alzheimer y la esclerosis lateral amiotrófica. Sin embargo, en los últimos años la atención de muchos científicos se ha volcado, precisamente, en descifrar los misterios de este proceso. Entre ellos se encuentra el Dr. Ricardo Tapia, quien en esta ocasión compartirá con nosotros el fruto de sus investigaciones.

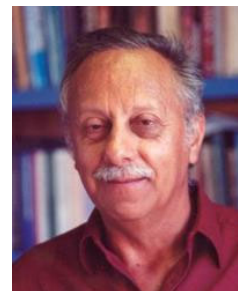

10 de noviembre, 2006
Aula Magna
13:00 hrs.



Nuestra Labor es Noticia

El 24 de octubre se presentaron los resultados de la 4ª Encuesta Nacional sobre Inseguridad, que se aplicó en 16 ciudades del país. Esta iniciativa del Instituto Ciudadano de Estudios sobre la Inseguridad (ICESI) se llevó a cabo con la "valiosa participación" de nuestra Dirección de Evaluación de Programas y Bioestadística (DEPBio).

Entre los datos más relevantes la encuesta reveló que, en promedio, más de dos de cada 10 personas reportaron haber sido víctimas de algún delito durante su vida. La proporción fue aún mayor en la Ciudad de México (tres de cada 10), donde la delincuencia se incrementó notablemente entre 2004 y 2005 (22.4%). Asimismo, ocho de cada 10 delitos se cometieron con violencia. Esto es más del doble de las tasas medias de las ciudades examinadas.

En contraste, en el mismo periodo la delincuencia descendió significativamente en ciudades como Guadalajara (26%), Culiacán (16%) y Cuernavaca (14%).

Es importante señalar que solo una de cada cinco víctimas denuncia el delito; en Acapulco, solo una de cada 10. Esta proporción es inferior a la reportada en 2004. Lo anterior no nos debe sorprender si tomamos en consideración que los encuestados indicaron tener un muy bajo nivel de confianza que las corporaciones policiales - principalmente, en el Ministerio Público- y en los partidos políticos.

Lee las notas completas

El Financiero - 24 octubre

Encuesta pone a la Ciudad de México en primer lugar de inseguridad

<http://www.elfinanciero.com.mx/ElFinanciero/Portal/cfpages/contentmgr.cfm?docId=26195&docTipo=1&orderby=docid&sortby=ASC>

Once Noticias / E-once - 24 octubre

Uno de cada 10 habitantes se siente seguro en el DF: encuesta

http://onctv-ipn.net/noticias/index.php?modulo=despliegue&dt_fecha=2006-10-24&numnota=36



Fotografía tomada del sitio [enlineadirecta.info](http://www.enlineadirecta.info)
<http://www.enlineadirecta.info/fotos/policias.jpg>



Encuesta pone a la Ciudad de México en primer lugar de inseguridad

Hasta 24 de octubre (18:27 hrs.)

- Según el estudio, por cada 100,000 delitos cometidos en el DF 18,000 son violentos
- José Luis Barrera, sostuvo que un 14 por ciento de los gestos operativos de las empresas se destinan a la seguridad

El Financiero en línea

México, 24 de octubre.- Una encuesta del Instituto Ciudadano de Estudios sobre la Inseguridad (ICESI) dijo hoy que al estudiar el índice de actos delictivos en 16 zonas urbanas de México, el Distrito Federal (DF) ocupó el primer lugar en 2005.

El presidente del ICESI, Luis de la Barrera, señaló en rueda de prensa que además en el DF, que con la zona "comurbada" del Estado de México forma la Ciudad de México, se incrementó la delincuencia en un 20 por ciento respecto a 2004 y de manera "notable" la incidencia de secuestros en el mismo periodo.

Según el estudio, por cada 100,000 delitos cometidos en el DF 18,000 son violentos, mientras que en el vecino Estado de México, por cada 100,000 se cometen 15,000 del mismo tipo.

El incremento de comerciantes ambulantes, taxistas "piratas" e invasores de terrenos ha convertido a la ciudad en "una tierra de nadie", consideró Barrera.

La cuarta Encuesta Nacional Sobre Inseguridad se aplicó a 26,677 personas mayores de edad en Acapulco, Cancun, Ciudad Juárez, Cuernavaca, Culiacan, Chihuahua, Distrito Federal, Guadalajara, Mexicali, Monterrey, Nuevo Leon, Oaxaca, Tijuana, Toluca, Villahermosa y la zona comurbada del Estado de México.

Las encuestas realizadas por universidades, grupos empresariales y el Instituto Nacional de Salud Pública, indican que en Cuernavaca (centro), Culiacan (norte) y Guadalajara (oeste) la delincuencia descendió, en tanto que el robo al transeúnte fue más notable en las noroñas y fronterizas Mexicali, Nuevo Laredo y Ciudad Juárez.

Noticieros Televisa / EsMas.com - 24 octubre

Ocupa Ciudad de México primer lugar en inseguridad

<http://www.esmas.com/noticierostelevisa/mexico/576668.html>

El Sol de México -24 octubre

Ocupa DF primer lugar en inseguridad, según encuesta

<http://www.oem.com.mx/elsoldemexico/notas/n42078.htm>

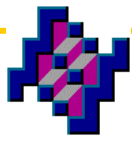

Convocatoria para la Presentación de Líneas de Investigación

En la presente planeación estratégica de la Investigación en el INSP, las actividades de investigación deberán estructurarse en proyectos individuales y líneas de investigación que contribuyan a alcanzar la misión del Instituto de *Contribuir a la equidad social promoviendo la salud plena de la población mediante la generación de conocimiento, la innovación en los sistemas de salud y la formación de recursos humanos para la salud pública* y alcanzar la Visión institucional de *Ser reconocido nacional e internacionalmente como una institución eficiente, relevante, integra y moderna en la ejecución y desarrollo de la Salud Pública.*

En la nueva estructura de Investigación del INSP, corresponde a la Comisión Académica de Investigación (CAI) la identificación de prioridades y la aprobación de líneas y programas anuales de investigación. La estructuración de estos programas será la base para la distribución de recursos físicos, financieros y de personal institucionales. El primer ejercicio de planeación servirá para estructurar el Programa Anual de Investigación 2007.

Para este ejercicio, la CAI hará una evaluación del estado actual de las líneas de investigación actualmente funcionando en el INSP, pero también evaluará propuestas de nuevas líneas de investigación que la comunidad científica del instituto considere de importancia para la salud pública del país. En ambos casos la evaluación de las líneas estará basada en información presentada en un documento, que contenga los siguientes elementos:

- Importancia en Salud Pública del objeto de estudio en la Línea de Investigación
- Congruencia con la Misión y Visión del INSP
- Productos esperados incluyendo posible impacto en políticas de salud
- Clientes específicos para cada uno de los productos de la línea
 - Sector salud y otras agencia gubernamentales
 - Sociedad Civil
 - Comunidad científica
 - Agencias financiadoras
 - Alumnos
 - Comunidad de investigadores del INSP
- Procesos internos:
 - Descripción suscita de los proyectos que constituyen la línea
 - Objetivos
 - Productos, si ya los hay
- Descripción de los grupos de investigación que participan en la línea
 - Participantes
 - Disciplinas
 - Infraestructura actual
- Interacción entre grupos, proyectos y disciplinas
 - Nivel de transdisciplinaridad
- Niveles de integración (Individual, Sistema social, cultura, ambiente)
 - Alcance multinivel de la línea
- Metas de desarrollo (logradas y a corto y mediano plazo).
 - Productos
 - Integración transdisciplinaria
- Estrategias de aprendizaje y crecimiento para el desarrollo de la línea
- Estrategias de financiamiento.

CONVOCATORIA

En la presente planeación estratégica de la Investigación en el INSP, las actividades de investigación deberán estructurarse en proyectos individuales y líneas de investigación que contribuyan a alcanzar la misión del Instituto de Contribuir a la equidad social promoviendo la salud plena de la población mediante la generación de conocimiento, la innovación en los sistemas de salud y la formación de recursos humanos para la salud pública y alcanzar la Visión institucional de Ser reconocido nacional e internacionalmente como una institución eficiente, relevante, integra y moderna en la ejecución y desarrollo de la Salud Pública.

Los documentos, en ambos casos, serán considerados como pre-propuestas para la integración del programa de investigación. La CAI examinará estas pre-propuestas y propondrá la integración del programa anual de investigación en base a la importancia de la línea, prioridad para la salud pública del país, integración y capacidad global de los grupos que integran la pre-propuesta y estrategias de desarrollo. Los responsables de las propuestas elegidas deberán desarrollar cada propuesta en extenso en base a un ejercicio de Balanced Scorecard, para lo cual recibirán ayuda técnica.

Las prepropuestas no deben exceder de 25 cuartillas a espacio seguido y deberán entregarse al Secretario Técnico de la CAI a más tardar el 24 de noviembre de 2006.



Nuevo Ingreso...

¡Bienvenidas!



Blanca Franco
Dirección del CISP

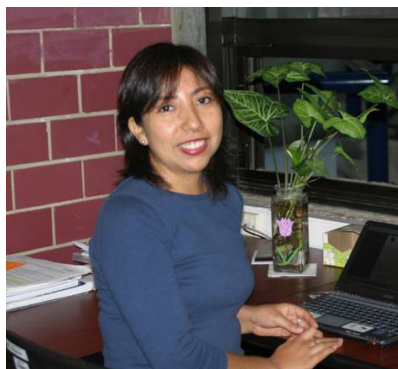

Mtra. Betty Manrique
Dirección de Evaluación de
Programas y Bioestadística



Lic. Lorena Botello
Dirección de Evaluación de
Programas y Bioestadística

Conócenos...



Alejandra Heredia Aranza
Departamento de Investigación
en VPH

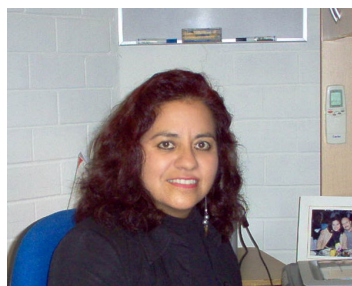

Lic. Pilar Hernández Nevárez
Jefa del Departamento de
Investigación en VPH

Directorio

Responsable:
Dr. Eduardo Lazcano

Apoyo técnico:
Alejandra Heredia
Carmen Huerta
Ingrid Ayala
Jonathan Vicario
Uvaldo Marcelo
Martín Benítez



Si quieres compartir alguna noticia, comentario
o sugerencia, envía un mensaje a:
mchuerta@insp.mx